Imaculada
em revista

ano X
AGO. 2026
nº 111

Uma publicação da PARÓQUIA IMACULADA CONCEIÇÃO por uma Igreja sinodal: participação, comunhão e missão!

CHAMADOS E ENVIADOS

CELEBRANDO A RIQUEZA DAS VOCAÇÕES

editorial

Queridas irmãs, queridos irmãos:

Chamados e enviados! Somos servidores do Senhor, na força do seu Evangelho e na graça do seu Espírito! A Igreja Católica, no Brasil, convocou para este ano o 5º Congresso Vocacional com o tema: Comunidades Vocacionais: encontro, testemunho e missão, inspirado em "Perseverantes e bem unidos, partiam o pão nas casas" (cf. At 2,46). Sendo agosto o mês vocacional, gostaria de recordar nossa identidade enquanto cristãos católicos: o discipulado missionário. Nessa perspectiva, cada um(a) de nós, batizado(a) e ungido(a) pelo Espírito, é agraciado(a) com o chamado a participar da vida divina, receber o perdão dos pecados e testemunhar o amor misericordioso que nos salva e nos faz irmãos e irmãs universais.

Como consequência permanente desse dom precioso, supliquemos, portanto, ao Senhor, que nos permita aprofundar e viver progressivamente a alegria do Evangelho, a alegria de sermos discípulos missionários. Que nossa comunidade paroquial, e cada família que a compõe, desperte dia após dia para a consciência da filiação divina e da missão compartilhada.De modo particular, parabéns aos pais e mães!! A paternidade, enquanto dom e missão, é a confirmação da presença do amor divino na Igreja e na sociedade. A vivência da paternidade, da cultura do cuidado e da oferta de si para o bem do outro é, sem dúvida, o caminho para que o amor divino se instale entre nós como a fonte de vida e possa nos curar das feridas que nos impedem de viver a justiça e paz, isto é, a fraternidade universal.

Caminhemos com coragem, confiança e alegria, impulsionados pelo Espírito, rumo à celebração do jubileu de 60 anos de criação de nossa Paróquia. Um abraço fraterno a todos(as). Que a Imaculada Conceição, nossa padroeira, interceda por nós e pela humanidade que sofre. Amém!

Pe. Boris A. Nef Ulloa
Pároco

Os links para arquivos multimídia estão identificados por este símbolo

Expediente:
Pároco: Pe. Boris Agustín Nef Ulloa
Redação e revisão: Pascom
Projeto gráfico e diagramação: Rafael Victor
Tiragem: 500 exemplares
Distribuição Gratuita

As opiniões expressas nos artigos assinados são de inteira responsabilidade de seus autores.

Imaculada em Revista é uma publicação mensal da
Paróquia Imaculada Conceição do Ipiranga
Av. Nazaré, 993, Ipiranga - São Paulo - SP
Fone: (11) 2914-4066
site: imaculadaipiranga.org

Contemplada com a **Medalha São Paulo Apóstolo** - 2025

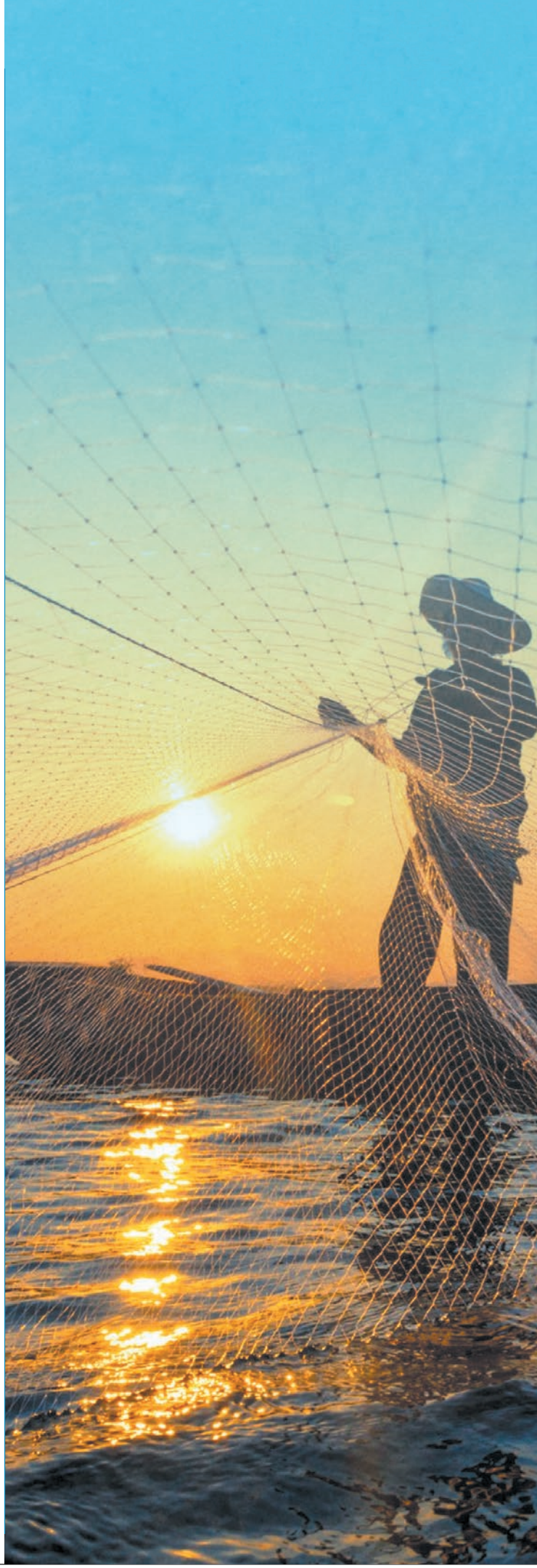

CHAMADOS E ENVIADOS

Celebrando a Riqueza das Vocações

Agosto chegou e com ele o Mês das Vocações, tempo de graça para redescobrir a vida como chamado de Deus. Cada domingo, a Igreja dedica sua oração a uma vocação específica.

No primeiro, dia 2, celebramos a vocação sacerdotal, com gratidão por nossos bispos, padres e diáconos, e no dia 3, o Dia do Padre, cujo padroeiro é São João Maria Vianney, rezamos por eles.

No segundo, dia 9, é a vez da vocação matrimonial, que reflete o amor de Cristo por sua Igreja, e também celebramos o Dia dos Pais e a Semana Nacional da Família, que se estende de 9 a 15 de agosto. Neste ano, o tema central é: "Família, torna-te aquilo que és", com o lema "O amor jamais acabará" (1Co 13,8).

No terceiro, dia 16, rezamos pela vida religiosa e consagrada, testemunha do Evangelho no mundo.

No quarto, dia 23, é dedicado às vocações leigas, que santificam o cotidiano em famílias, trabalhos e comunidades.

E neste ano com cinco domingos, **no quinto, dia 30**, é especialmente dedicado aos catequistas, mestres da fé que transmitem a Palavra com amor e testemunho.

Ao olharmos para os números da Igreja no Brasil, vemos uma realidade que nos desafia e, ao mesmo tempo, nos enche de esperança. Segundo dados recentes, o Brasil continua sendo o país com o maior número de católicos do mundo, com cerca de 182 milhões de fiéis. Contudo, sabemos que a proporção de católicos na população tem diminuído, e o número de sacerdotes, embora tenha apresentado um leve crescimento nos últimos anos, ainda é insuficiente para atender a todas as comunidades. Atualmente, o país conta com 22.574 presbíteros, entre diocesanos e religiosos, e 22.559 religiosas consagradas. A Arquidiocese de São Paulo, coração pulsante da fé no estado, reúne 1.035 sacerdotes para cuidar de uma população católica de quase 5 milhões de pessoas. Estes números e gestos nos mostram a grandeza da messe e nos recordam a urgência de pedir ao Senhor da messe que envie operários para a sua colheita.

O Mês das Vocações é, antes de tudo, um tempo para olhar para dentro de nós mesmos e perguntar: qual é o meu chamado? Todos somos chamados à santidade, e essa é a vocação primeira e mais importante de todas.

Todas as quintas-feiras, somos convidados a rezar de modo especial pelas vocações, pedindo ao Pai que suscite no coração de muitos jovens o desejo de seguir a Cristo e de se doar ao próximo.

Ao final deste mês, que possamos celebrar, com gratidão, a riqueza e a diversidade das vocações que fazem da Igreja uma comunidade viva e missionária. Amém.

Rede Mundial de Oração do Papa

Todos os meses, o Papa confia à sua Rede de Oração as intenções que refletem suas profundas preocupações com a humanidade e a missão da Igreja.

Esta intenção mensal serve como um chamado para transformar as nossas orações em ações concretas, atuando como uma bússola para uma missão de compaixão pelo mundo. Propõe um caminho que nos mobiliza através da oração e do serviço, para construir um mundo mais humano e solidário, cultivando uma atitude pessoal e comunitária que transforma o nosso ambiente.

Junte-se a nós! Toda primeira sexta-feira do mês, o Apostolado da Oração se reúne às 7h para a Missa Votiva ao Sagrado Coração de Jesus. Ao término, permanecemos em Adoração ao Santíssimo Sacramento. É um momento especial de graça e união, de coração para coração, fortalecendo nossa fé e nosso compromisso com as intenções do papa.

EVANGELIZAÇÃO NA CIDADE

Rezemos para que nas grandes cidades, muitas vezes marcadas pelo anonimato e pela solidão, encontremos novas formas de anunciar o Evangelho, descobrindo caminhos criativos para construir comunidade.

A Eucaristia nos torna aquilo que recebemos

Na Audiência Geral realizada na Praça de São Pedro no dia 24 de junho de 2026, o Papa Leão XIV deu continuidade ao ciclo de catequeses dedicado aos documentos do Concílio Vaticano II. O Santo Padre aprofundou a reflexão sobre a Constituição Dogmática *Sacrosanctum Concilium*, concentrando seu ensinamento no mistério eucarístico. Ele nos recordou a íntima relação entre o que celebramos no altar e o que somos chamados a viver em nossa realidade cotidiana. Evocando o ensinamento clássico de Santo Agostinho, o Pontífice explicou que, ao comungarmos o Corpo de Cristo e respondermos "Amém", estamos assinando o nosso compromisso de ser, nós mesmos, membros vivos desse Corpo místico. "Tornamo-nos o Corpo cuja Cabeça é Cristo ressuscitado", sublinhou o Papa. A Eucaristia não é um rito estático, mas sim o Pão do caminho, o sacramento que sustenta a Igreja em sua peregrinação em direção à Pátria Celestial e nos sintoniza com o Reino de Deus. O Papa Leão XIV destacou ainda que a Liturgia da Palavra e a Liturgia Eucarística não são partes isoladas, mas formam um único e indissociável ato de culto. A Palavra de Deus prepara o coração para o Mistério e o Mistério ilumina as Escrituras. Graças à reforma do Vaticano II, fomos enriquecidos com o Lecionário, que abriu generosamente os tesouros bíblicos para a nutrição de todos os fiéis. A assembleia litúrgica oferece o Sacrifício não só pelas mãos do sacerdote, mas juntamente com ele. Participando na Eucaristia, os cristãos aprendem a oferecer-se a si mesmos e a adotar o estilo de vida do próprio Jesus, marcado pela doação gratuita de si. Por fim, o Santo Padre alertou que a vivência autêntica da Eucaristia gera comunhão e nos torna agentes de reconciliação. Em um mundo e em comunidades frequentemente fragmentadas por discórdias, a doação gratuita inspirada no altar funciona como um poderoso antídoto contra os germes da divisão que minam o coração, as famílias e a sociedade. O Papa encerrou exortando toda a Igreja a beber com viva fé desta fonte divina, permitindo que nossas vidas sejam transformadas pelo mistério que celebramos.

Frei George Matheus Costelletos, OFMCap

OCTOGESIMA ADVENIENS

"Despertar o Povo de Deus para uma inteligência plena do seu papel na hora atual e de promoção do apostolado no plano internacional". (OA 52)

Octogesima Adveniens é uma expressão em latim que significa 'ao se aproximar o octogésimo aniversário'. Este é o título de uma carta apostólica que o Papa Paulo VI enviou para o cardeal Maurice Roy em comemoração aos 80 anos da publicação da encíclica Rerum Novarum (sobre a condição dos operários) feita pelo Papa Leão XIII (15 de maio 1891).

Esta carta tem um papel significativo na construção da Doutrina Social da Igreja por diversos fatores. Epntre eles, por ser direcionada ao cardeal que coordenava alguns organismos de colaboração à Cúria Romana recém criados (1967) pelo Papa Paulo VI: o Conselho dos Leigos e Pontifícia Comissão 'Justiça e Paz' (ambos fazem parte do processo de atualização e renovação da Igreja Católica diante das grandes transformações da realidade). O contexto da carta é o surgimento de novas formas de desigualdades sociais, drama dos migrantes e refugiados, a exclusão e discriminação racial (assassinato de Martin Luther King Jr.), urbanizações desordenadas, êxodo rural acelerado, crescimento dos meios de comunicação em massa, ditaduras cívico-militares na América Latina, tensões nucleares (guerra fria), diante de tantas transformações o papa irá olhar em especial para os 'novos pobres', isto é, as vítimas das aceleradas mudanças.Por fim, vale a pena a leitura desta pequena carta que é um apelo à ação política, um convite para que os cristãos se interessem pela realidade que estão inseridos, compreendam os novos problemas, e atuem coletivamente para transformar as realidades comprometendo-se e assumindo a corresponsabilidade do apostolado leigo.

Augusto Martins,
mestrando em Teologia Pastoral

Uma Igreja para os pobres

A partir dos Atos dos Apóstolos é possível perceber como a Igreja se comprometeu em viver o ensinamento de Jesus sobre o amor aos pobres. Neste sentido, "é muito significativo que o primeiro discípulo a dar testemunho da sua fé em Cristo com o derramamento do próprio sangue seja Santo Estevão" (Dilexi te 37) que fazia parte do grupo dos primeiros diáconos, ministério criado para o serviço dos pobres (At 6, 1-5).

No testemunho dos Padres da Igreja, "testemunha-se que a Igreja nascente não separava o crer do agir social: a fé que não vinha acompanhada do testemunho das obras, como tinha ensinado São Tiago, era considerada morta" (Tg 2, 17) ; (*Dilexi te*, 40). Este é um capítulo muito forte que apresenta afirmações que demonstram que a opção pelos pobres não é algo de uma corrente teológica, mas sim, do compromisso da Igreja em todos os tempos. São João Crisóstomo (século V) disse "de que serviria, afinal, adornar a mesa de Cristo com vasos de ouro, se Ele morre de fome na pessoa dos pobres? Primeiro dá de comer a quem tem fome, e depois ornamenta a sua mesa com o que sobra" (*Dilexi te*, 41). Santo Ambrósio (século IV) era categórico: "Não é de tua propriedade aquilo que dás ao pobre, é Dele. Porque tu te apropriastes do que foi dado para uso comum" (*Dilexi te*, 43).

Assim, pode se afirmar que os Padres da Igreja ensinaram que "o Evangelho só é bem anunciado quando leva a tocar na carne dos últimos, e alertando que o rigor doutrinal sem misericórdia é palavra vazia" (*Dilexi te*, 48).

Irmã Carolina Mureb Santos, FC

TUDO O QUE EU SEMPRE QUIS SABER, MAS TINHA VERGONHA DE PERGUNTAR.

Tema do mês:
POR QUE A GUARDA DO VATICANO USA ROUPAS COLORIDAS?

Clique no botão ou aponte a câmera para o código QR e assista a um vídeo sobre o tema do mês

17 de agosto

Santa Beatriz da Silva

Beatriz nasceu em Ceuta, Portugal, em 1424, filha do governador da praça africana. Ainda jovem, foi para a Espanha como dama de companhia da rainha Isabel de Portugal. Sua beleza, porém, despertou ciúmes violentos na rainha, que a trancou num armário estreito e escuro, onde permaneceu dias sem comer. Ali, na escuridão e no desespero, Beatriz teve uma visão da Virgem Maria, que lhe revelou que ela fundaria uma ordem religiosa em sua honra, sob o hábito branco e o manto azul. Libertada milagrosamente, fugiu para Toledo e, com permissão real, recolheu-se no mosteiro dominicano de Santo Domingo el Real, onde viveu muitos anos sem ainda poder realizar seu sonho. Apenas em 1484, com ajuda da rainha Isabel a Católica, fundou a Ordem da Imaculada Conceição (Concepcionistas), dedicada a contemplar e defender o mistério da Imaculada Conceição, séculos antes do dogma ser definido. Morreu em 1490, com fama de santidade.

Exemplo: Beatriz nos fala de mulheres trancadas, sufocadas pela inveja alheia, mas que encontram na escuridão a luz mais profunda. Quantas mulheres hoje são silenciadas, diminuídas, "encarceradas" em relações tóxicas ou ambientes hostis? Beatriz não se deixou consumir pelo ódio; no cárcere, encontrou Maria. Sua visão revela que Deus não abandona quem sofre injustiça. E mais: sua intuição da Imaculada Conceição — Maria preservada do pecado — aponta para a dignidade original de toda mulher, criada à imagem de Deus, não para ser objeto de inveja ou posse. Beatriz nos pergunta: como libertamos as mulheres trancadas ao nosso redor? Como defendemos a beleza feminina que não é competição, mas dom concedido?

30 de agosto

Santa Rosa de Lima

Rosa nasceu em Lima, Peru, em 1586, filha de espanhóis. Desde criança, impressionava pela austeridade e amor a Deus. Aos vinte anos, contra a vontade da família, que queria vê-la casada, recebeu o hábito da Ordem Terceira Dominicana e passou a viver num casebre no fundo do quintal, dedicando-se à oração, penitência e cuidado dos doentes e indígenas. Sua vida mística foi intensíssima: experimentava êxtases, visões, diálogos com Cristo, mas também sofreu incompreensões, perseguições e longas noites escuras. Foi a primeira santa canonizada das Américas (1671), padroeira do Peru e das Filipinas.

Sua devoção ao Menino Jesus e sua preocupação com os mais pobres marcaram profundamente a espiritualidade latino-americana. Morreu aos 31 anos, consumida pelo amor e pela penitência.

Rosa é frequentemente reduzida a uma imagem de sofrimento exagerado, mas sua vida é muito mais rica. Numa época de crise ecológica, ela é testemunha de que a criação é dom de Deus: plantava flores, conversava com os passarinhos, curava os animais. Numa época de individualismo, ela cuidava dos doentes mais repugnantes, dos indígenas desprezados, dos escravos abandonados.

Sua mística não a afastou do mundo; mergulhou-a mais fundo na caridade concreta. Rosa nos pergunta: nossa espiritualidade nos torna mais humanos, mais atentos aos outros, mais cuidadosos com a terra? Ou é fuga? Ela nos lembra que a santidade é para esta vida, neste corpo, neste mundo, e que o amor a Deus se prova no amor ao próximo de forma concreta.

Minha trajetória na Pastoral da Sobriedade

Crescer em uma família impactada pelo alcoolismo me fez conhecer, desde cedo, a dor e os desafios que a dependência impõe não apenas para o indivíduo, mas a todos que o cercam. Essa vivência após a morte do meu pai me levou a buscar respostas, encontrando nos grupos de autoajuda e na espiritualidade dos 12 passos um caminho de apoio e esperança. Com o tempo, descobri a força das Pastorais Sociais e me encantei ao saber que a Igreja Católica dedicava um olhar tão atento a essa realidade por meio da Pastoral da Sobriedade. Foi uma alegria imensa perceber que o Grupo de autoajuda acolhe não só a dependência química, mas também outras compulsões que prejudicam a rotina de vida das pessoas num todo (jogos, financeiro, alimentação e isolamento social).

Movida por essa gratidão, busquei formação e, com muita dedicação, com ajuda dos padres e pessoas engajadas, implantamos os grupos de autoajuda na Região Episcopal do Ipiranga. Ver essa ação tocar a minha vida e a de tantas famílias que chegam fragilizadas é testemunhar o milagre da Partilha; sozinha eu não posso, mas com ajuda eu posso. Na pastoral, quem chega com o peso da impotência encontra escuta sem julgamentos, com sigilo e uma comunidade que caminha junta. Mais do que a busca pela abstinência, o grupo propõe uma mudança no estilo de vida. Celebrar essa trajetória junto com a Igreja é renovar, a cada encontro, a certeza de que a Sobriedade é possível e que o Amor acolhedor de Jesus Cristo cura todas as feridas.

Solange Ap. Mendes da Silva
Voluntária da Pastoral da Sobriedade

Preparo do Bazar Missionário da Imaculada

Você que está seguindo os artigos publicados sobre a Missão Noturna, já sabe sobre as Equipes de Cozinha, de Triagem e de Rua. Este mês vamos descrever como é preparado o Bazar Missionário da Imaculada, evento cuja a arrecadação é direcionado à aquisição de ingredientes, embalagens, mantas, roupas íntimas, meias, água, itens de higiene, agasalhos, tudo para atender melhor aos nossos irmãos em situação de rua.

Durante a triagem de doações uma parte é destinada para o bazar: tudo o que não é de utilidade para nossos irmãos assistidos, como roupas e sapatos sociais, livros, CD's, objetos, etc e que estão em boas condições, é organizado para a realização do Bazar Missionário.

O dia do bazar depende do calendário de eventos e solenidades litúrgicas da igreja. É realizado em apenas um sábado, das 9h às 15h30.

Voluntárias começam cedo: nos dias seguintes ao término do bazar são selecionadas peças para uma mesa de promoção, e outras são destinadas à doação para outras instituições. Peças recém chegadas nas doações são caprichosamente dispostas.

Com 15 dias de antecedência é feito um convite de voluntariado para os membros das pastorais: é preciso homens na entrada para entregarem senhas e orientarem visitantes; várias voluntárias para ajudarem dentro do bazar como recolher roupas do chão, cabides vazios, colocar roupas nos lugares certos, atender na sessão de desconto e fechar a conta do cliente.

Quando você encontrar o anúncio de um Bazar Missionário da Imaculada já sabe que a sua contribuição ajudará alguém em necessidade e que estará colaborando com a Missão Noturna.

Ei, jovem missionário!

Se você está na Infância e Adolescência Missionária (IAM) ou faz parte da Juventude Missionária (JM), que segue firme nessa caminhada, essa mensagem é para você!

Agosto chegou e, com ele, um mês repleto de significado para a IAM. E tem mais: no dia 12, celebramos o Dia Internacional da Juventude, uma data que nos lembra o quanto os jovens são protagonistas nos planos de Deus.

Durante esses 31 dias, toda a galera missionária é convidada a mergulhar no Mês Vocacional. Vamos rezar de forma especial por todas as vocações: pelo matrimônio (nossos pais e famílias), pelo testemunho leigo (tios, vizinhos e profissionais que vivem a fé no cotidiano), pelos catequistas que dedicam seu tempo ao anúncio, e pela vida religiosa e sacerdotal (padres, diáconos e freiras). E, claro, vamos abrir espaço para a grande pergunta: o que Deus quer de mim no futuro? Seja como padre, diácono, freira, pai, mãe, catequista ou missionário — cada caminho já está sendo preparado com carinho por Ele.

Aqui na nossa região do Ipiranga, a missão não para! As Pontifícias Obras Missionárias (POM) passam dicas incríveis para unir oração, amizade e serviço ao próximo. E, pensando em acolher bem cada faixa etária, os encontros de agosto terão uma programação diversificada. Pais e os próprios jovens quiserem garantir a inscrição, é só entrar em contato com a Paróquia Imaculada Conceição do Ipiranga. Fiquem de olho também nas novidades do site oficial da Adolescência Missionária!

Que tal encarar essa missão conosco? Seja você criança, adolescente ou jovem adulto, agosto está cheio de amor, oração e alegria esperando por você!

Inteligência Artificial a serviço da fé

A Inteligência Artificial está transformando a forma como estudamos, trabalhamos e nos comunicamos. Agora, ela também chega ao universo católico como uma ferramenta de apoio para quem deseja aprofundar a fé e conhecer melhor os ensinamentos da Igreja.

Entre as opções disponíveis está o **Magisterium AI** (https://www.magisterium.com), que consulta milhares de documentos do Magistério, do Catecismo e dos Padres da Igreja para oferecer respostas fundamentadas na doutrina católica. **O Truthly** (https://www.truthly.ai) reúne estudos bíblicos, cursos e conteúdos formativos, respondendo perguntas à luz das Escrituras e da Tradição. Já o **Acutis AI** (https://www.acutisai.com/), inspirado no Santo Carlo Acutis, foi desenvolvido especialmente para jovens e famílias, oferecendo um ambiente seguro para conhecer melhor a fé.

O próprio Papa Leão XIV tem incentivado uma reflexão séria sobre o tema. Em sua encíclica *Magnifica Humanitas*, dedicada à proteção da pessoa humana na era da inteligência artificial, o Pontífice recorda que a tecnologia deve estar sempre a serviço da dignidade humana, da verdade e do bem comum, jamais substituindo a riqueza das relações humanas e da experiência de Deus.

Por isso, essas plataformas devem ser vistas como instrumentos de apoio ao estudo e à evangelização, sem substituir a oração, a participação na comunidade, os sacramentos ou a orientação dos sacerdotes e catequistas. Quando usada com discernimento, a tecnologia pode tornar-se mais um caminho para aproximar as pessoas de Cristo e levar o Evangelho aos novos ambientes digitais.

ANUNCIE AQUI
(11) 2914-4066

ANUNCIE AQUI
(11) 2914-4066

AB Alonso, Barretto & Cia.
Auditores Independentes
SOLUÇÕES PARA PMES
Auditoria
Consultoria
Compliance
Perícia
R. Agostinho Gomes, 2675 - Ipiranga - SP
Tel.: 11 3255-8310
alonso@alonso.com.br
www.alonso.com.br

DEPÓSITO POPULAR
Materiais para construção
Cal • Areia • Ferro • Telhas
Cimento • Madeira
R. Gama Lobo, 1152 - Ipiranga - SP
Tel.: 2063.4290 - 2129.8126
depositopopular.neveslobo@hotmail.com

Semana Nacional da Família

A Semana Nacional da Família em 2026, promovida pela Conferência Nacional dos Bispos do Brasil (CNBB), será celebrada entre 9 e 15 de agosto. O tema deste ano é "Família, torna-te aquilo que és", com o lema "O amor jamais acabará" (1Co 13,8).

PROGRAMAÇÃO:

09/08 (domingo) às 10h30:
Missa da Pastoral Familiar na Paróquia Imaculada Conceição do Ipiranga em homenagem aos pais.

10/08 (segunda) às 20h:
Missa de abertura da Semana Nacional da Família, na Paróquia Nossa Senhora das Graças, no Jabaquara.

11/08 (terça) às 20h:
Palestra online "Saúde emocional familiar: um desafio contemporâneo" com Everaldo Garcia, psicanalista e pedagogo.

13/08 (quinta) às 19h30:
Missa seguida de palestra/testemunho na Paróquia São José do Ipiranga.

15/08 (sábado) às 18h30:
Palestra presencial com o tema "O amor jamais acabará" com o casal Roseli e Ricardo Ferreira, em nossa Paróquia Imaculada Conceição.

4 DE AGOSTO
FELIZ DIA DO
PADRE
"O SACERDOTE É O AMOR NO CORAÇÃO DE JESUS",
SÃO JOÃO MARIA VIANNEY (CURA D'ARS)

POR QUE SER DIZIMISTA?

O dízimo é uma doação regular e proporcional aos rendimentos do fiel. É antes de tudo uma grande graça, pois é uma forma concreta que o cristão tem para manifestar a sua fé em Deus e o seu amor ao próximo. Pelo dízimo podemos viver as três virtudes mais importantes: a Fé, a Esperança e o Amor-Caridade. O dízimo é um compromisso, representa a nossa vontade de colaborar com o Projeto Divino neste mundo.

Converse com um membro da Pastoral do Dízimo ao final das missas e seja um dizimista!

TEXTOS BÍBLICOS:
Zc. 9, 9-10
Rom. 8 e 9, 11-13
Mt. 11, 25-30
Sl. 144 (145).

Ao realizar a contribuição por pix, pedimos a gentileza de enviar o comprovante para o whatsapp da paróquia: (11) 99989-3290

bradesco
agência: 2720
conta corrente: 6625-7
chave PIX:
CNPJ 63.089.825/0107-00

Venécia®
FARMÁCIA HOMEOPATIA E MANIPULAÇÃO
Manipulação de Fórmulas
• Homeopatia
• Alopatia
• Florais
• Formulação p/ pets sem uso exclusivo vetertinário
R. Arcipreste Andrade, 503 - Loja 1
Ipiranga - SP - CEP 04268-020
Tel.: 2068.8346 - Cel.: 99994.1707
veneciafarma@gmail.com

3corações

Firmes na Barca

São Mateus descreve Jesus caminhando sobre as águas do lago da Galileia. Depois de passar a noite em oração nas margens do lago, Jesus se dirige ao barco dos seus discípulos, que se encontrava parado no meio das águas por causa de um forte vento contrário. Jesus vai ao encontro deles caminhando sobre o lago e os discípulos se enchem de medo, pensando tratar-se de um fantasma. Mas Jesus lhes diz: "Coragem, sou eu, não tenhais medo!" Pedro então responde: "Senhor, se és tu, manda que eu vá ao teu encontro sobre as águas." E Jesus o chama: "Vem!" Pedro desce do barco e começa a caminhar, mas, assustado com o vento, vacila e começa a se afundar, gritando: "Senhor, salva-me!" Jesus estende a mão e o segura.

Pedimos à Imaculada Conceição que nos ajude a permanecer firmes na fé, para resistirmos às tempestades da vida e permanecermos na barca da Igreja. Que ela nos livre da tentação de embarcar nas correntes inseguras das ideologias e das modas, mas também de nos deixarmos levar pelo ego inflado, pela palavra que fere e pela intriga que divide, vícios que tantas vezes surgem no trabalho em grupo e nas pastorais. O verdadeiro missionário não compete nem divide: serve, cala o orgulho e une.

Agenda Cultural

Comemore o Dia dos Pais:

Na Missa

O encontro vai além do que os olhos veem: ali, damos as mãos ao pai presente e, na comunhão, abraçamos o pai que já partiu para a Casa do Pai ou que, por circunstâncias da vida, não pode estar ao nosso lado fisicamente. O véu se torna fino, a saudade vira oração e a Eucaristia nos lembra que, para Deus, não há separação. Leve seu pai no coração até o altar do Pai e celebre com a certeza de que ele está ali, rezando e caminhando com você.
Depois desse momento tão profundo de fé e conexão que já vale o dia inteiro, você pode esticar o programa com um lanche ou almoço gostoso e seguir para os passeios:

No Parque da Independência

Se o dia estiver ensolarado e a ideia for aproveitar a natureza, o "quintal" é perfeito para esticar a tarde com atividades, alimentação e muita conversa ao ar livre para pais e filhos de todas as idades.

No Museu da Imaginação

(Rua Virgilio Wey, 100 – Água Branca)

Agora, se o pai curte uma programação mais criativa e coberta, essa é a pedida certa. No domingo (das 10h às 17h), tem oficina de cartões e dobraduras para todas as idades. Só fique atento: adultos pagam R$ 99,90 (crianças a partir de 2 anos também). Vale verificar se há ingressos promocionais ou meia-entrada para idosos no site oficial antes de ir!

Não importa qual roteiro você escolher, seja na missa, no parque ou no museu, o que vale mesmo é o tempo de qualidade, o abraço apertado e a certeza de que o amor de pai é eterno. Bom Dia dos Pais!

PALAVRA DO PAPA

"A verdadeira sabedoria de Deus revela-se na humildade da carne e o seu ensinamento dirige-se àqueles que passam por maiores dificuldades: «Vinde a mim, todos os que estais cansados e oprimidos», diz o Senhor. Ir ao encontro de Jesus significa corresponder ao seu amor e partilhar a sua vida até à cruz. Em situações de escravidão, Cristo é libertação. No flagelo da guerra, Cristo é esperança. Na hora do pecado, Cristo é perdão. Esta é a verdadeira sabedoria, ou seja, o caminho que queremos percorrer juntos, unidos como discípulos em seu nome."

*(**Fonte:** www.vaticannews.va)*

Vitae 7 em 1, um suplemento completo que combina os sete produtos naturais mais usados no Brasil no auxílio do combate às dores. Ele traz magnésio e cúrcuma para aliviar inflamações, e colágeno tipo 2, essencial na recuperação das cartilagens e articulações.
VITAE GOLD
Tenha os produtos naturais mais utilizados para auxiliar nas inflamações e dores no corpo em uma única cápsula.
DIGA QUE VIU ATRAVÉS DA REVISTA IMACULADA E TENHA
70% DE DESCONTO!
Entre em contato conosco através dos números:
(11) 94903-6955
(11) 94903-6914
(11) 94651-0219
VITAE GOLD
VITAE 7.1
Clorella, Cúrcuma, Creatina, Magnésio, MSM, Vitamina C e Colágeno tipo II
SUPLEMENTO ALIMENTAR EM CÁPSULA
120 CÁPSULAS - 500mg

Aniversariantes dizimistas de agosto

André Dias de Castro
Antônio Morse Telles
Benedicto Irismar Sachs
Clarice Alves de M. Schneider
Damião de Andrade Leandro
Fábio Roberto Farias da Silva
Gabriel Duarte
José Maria dos Santos
José Paulo de Lima
Lorenzo Schwanz
Magali Ramos Pode Matos
Maria Imaculada M. Martins
Mariangela F. M. Gonzales
Osmar Leandro Marchi
Paulo S. Reis
Ricardo Magnet
Sara de Oliveira
Sônia Maria Soares da Silva
Valéria Coimbra dos Santos
Yuri do Nascimento Cruz

Agenda Semanal

Segunda	**13h**	Obra do Berço
	14h	Missão Noturna - Roupas
	15h	Missão Noturna - Cozinha
	19h30	Missão Noturna - Equipe de Rua
	20h15	Terço dos Homens
Terça	**19h**	Pastoral da Sobriedade
Quarta	**9h**	Missão Noturna - Roupas
	13h	GAI Grupo de Assistência Imediata
	14h	Missão Noturna - Cozinha
	19h30	Missão Noturna - Equipe de Rua
Sexta		(Primeiras sextas-feiras do mês)
	7h	Apostolado da Oração - Missa Votiva ao Sagrado Coração de Jesus e em seguida Adoração ao Santíssimo Sacramento, Hora Santa e um acolhedor Café com o Padre
Sábado	**14h30**	IAM Infância e Adolescência Missionária
	15h	Reunião Vicentinos
	16h	(Primeiros sábados do mês) Encontro da Diversidade Católica
	17h30	Grupo de Oração da Comunidade Emanuel

Horário de Missa

Seg:	7h
Ter:	7h
Qua:	7h
Qui:	7h
Sex:	7h
Sáb:	16h
Dom:	8h30 10h30 18h

1ª Sexta-feira do mês:

Missa Votiva do Sagrado Coração de Jesus às **7h**

DATAS EM 2026 PARA A

PREPARAÇÃO DO BATISMO

1 e 15 ago - preparação
16 ago - batismo

10 e 17 out - preparação
18 out - batismo

12 e 19 set - preparação
20 set - batismo

14 e 28 nov - preparação
29 nov - batismo

Inscrições na secretaria paroquial
Whatsapp: 11 99989-3290